



# Plano de Atividades



**2022**

*“Não é o que você faz, mas quanto amor você dedica no que faz, que realmente conta.”*

*(Mãre Teresa de Calcutá)*

# Índice

- Mensagem da Direção.....	3
- Organigrama.....	6
- Caracterização Institucional.....	7
- Objetivos.....	12
- Planificação de Atividades.....	15
- Orçamento.....	21



Handwritten signature in blue ink, likely of the Director, located in the bottom right corner of the page.

# Mensagem da Direção

O presente documento integra o **Plano de Atividades e o Orçamento para o ano 2022**, quantificando as ações que se pretende concretizar nas diversas Valências e aquelas que serão promovidas pela estrutura central.

Temos a consciência de que não será um ano fácil, pois o novo enquadramento das IPSS irá forçosamente obrigar-nos a um esforço quase diário, não só na contenção das despesas, como a colocar à prova a nossa capacidade criativa e empreendedora, na busca de fontes de receita que nos permitam, com a necessária sustentabilidade, continuar a ser fornecedores de serviços de qualidade e em simultâneo sermos um polo de irradiação de cultura, de desporto, de serviço social e até recreativo.



Terá que ser um ano de solidificação das três Valências da Instituição e estruturas, assim como das diversas atividades que tradicionalmente são implementadas por esta Casa do Povo, e de outras que possam contribuir para a nossa afirmação enquanto instituição de solidariedade social, pois queremos continuar ao serviço da comunidade onde estamos inseridos.

Esquecer o passado é renegar a história, pelo que é importante lembrar às novas gerações o caminho percorrido ao longo destas 4 décadas e meia,

Handwritten signatures in blue ink, including a large signature at the top right and several smaller ones below it.

informando em simultâneo o que se projeta para o futuro. Assim, ao longo deste ano, é nossa intenção realizar uma série de eventos que possam marcar de forma inequívoca os nossos 45 anos de existência, pois a 2 de dezembro de 1977, com a fundação desta Casa do Povo, começou-se a efetuar um profícuo trabalho em prol do Pico da Pedra e de suas gentes.

Apesar de todos os cuidados que teremos que continuar a ter, a realidade é que estamos a sair da pandemia COVID19, o que permitirá um regresso à normalidade e, conseqüentemente, a dar cumprimento ao Plano de Atividades agora apresentado.

Neste contexto, queremos reafirmar o nosso firme propósito de se avançar com a construção do Centro Cultural e Criativo, cujo projeto de arquitetura já deu entrada na Câmara Municipal da Ribeira Grande, pelo que o nosso esforço será basicamente na busca do necessário financiamento para a sua construção.

Para a concretização plena deste Plano de Atividades, esperamos poder contar com o envolvimento das restantes Instituições da freguesia, através de parcerias e sugestões, estando nós, como sempre estivemos, também disponíveis em colaborar com elas, em tudo o que estiver ao nosso alcance.

O desemprego que continua a fazer-se sentir em muitos agregados familiares da nossa freguesia é para nós uma preocupação pelo que, dentro das nossas possibilidades, iremos concorrer aos programas ocupacionais existentes, suavizando assim, as dificuldades financeiras destas famílias, e também recebendo uma preciosa colaboração na execução das nossas atividades.

Apesar de todas as medidas que terão que ser implementadas, tanto na redução da despesa, como no aumento da receita, tendo em vista a indispensável sustentabilidade desta Casa do Povo, nunca será posta em causa a qualidade de serviço que prestamos, e muito menos termos uma redução de pessoal.

Iremos procurar celebrar Acordos de Cooperação com o Governo Regional, Câmara Municipal e Junta de Freguesia, de modo a podermos concretizar o presente Plano de Atividades pois infelizmente, e ao contrário de outras Instituições, não possuímos rendimentos próprios.

Estamos conscientes que será novamente um ano de desafios quase

diários, mas tal como nos anos anteriores, não nos pouparemos a esforços para que consigamos concretizar o presente **Plano de Atividades** contando, como sempre, com o apoio dos restantes Órgãos Sociais e dos Funcionários da Instituição.

Pico da Pedra, 03 de novembro de 2021

**A DIREÇÃO**

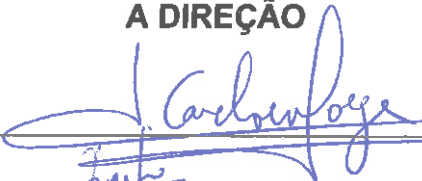
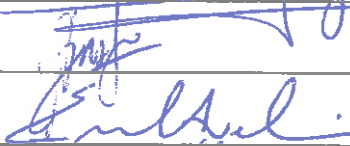
  
\_\_\_\_\_  
  
\_\_\_\_\_  
André Klavins  
\_\_\_\_\_  
Diana  
\_\_\_\_\_

# Organigrama

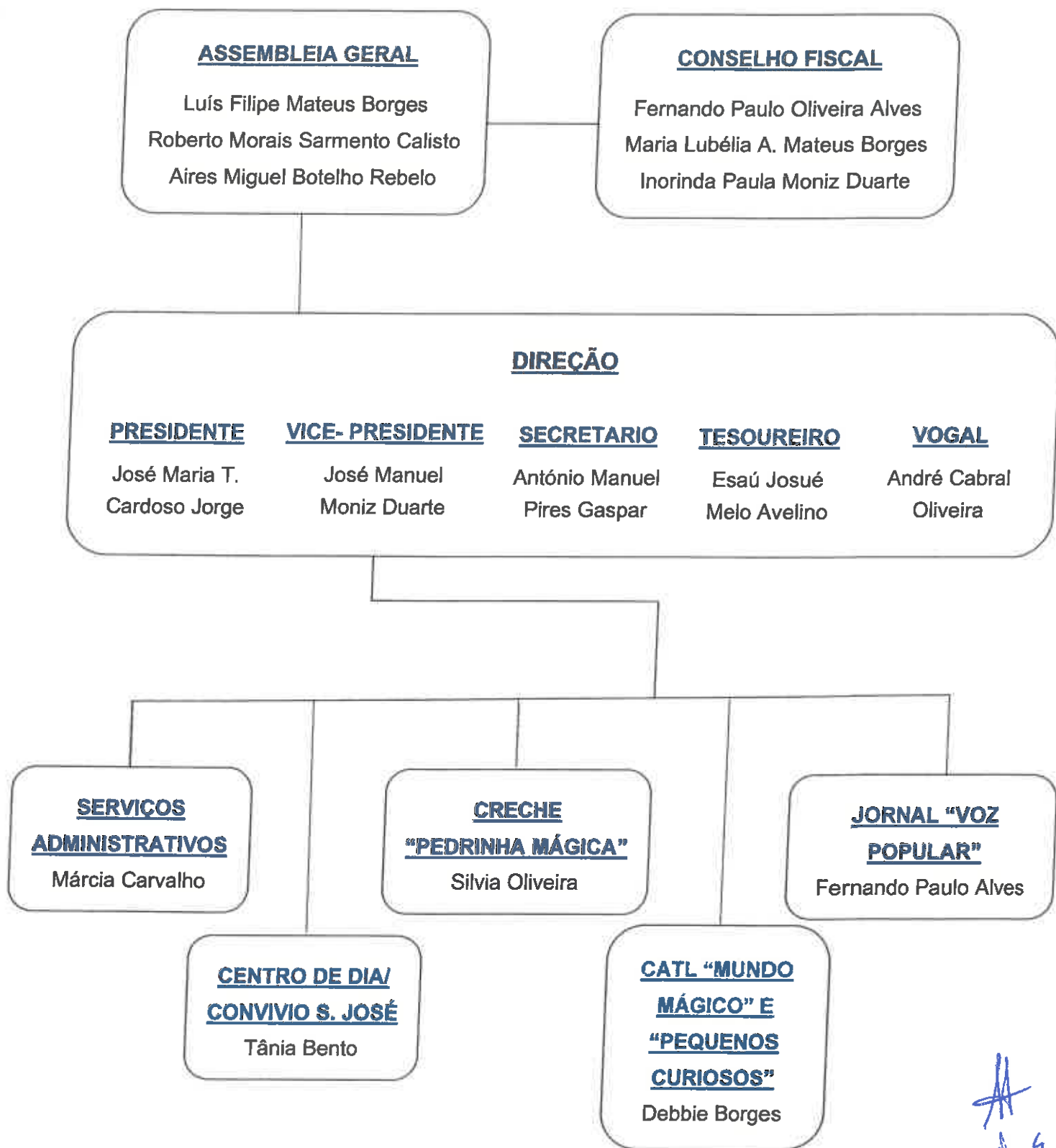

# Caracterização Institucional

## - CRECHE "PEDRINHA MÁGICA"



A Creche Pedrinha Mágica é uma das valências da Casa do Povo de Pico da Pedra, tem capacidade para 35 crianças, com idades compreendidas entre os 4 meses aos 3 anos de idade. É composta por 3 salas, uma de bebés, uma de um ano e outra sala de dois anos, um refeitório, três dormitórios (uma para cada sala), casas de banho, e dois espaços exteriores de recreio amplos.

A Creche apresenta não só, o papel vital de satisfazer as necessidades básicas de cada criança como garante, num ambiente seguro, o desenvolvimento de todas as suas potencialidades e competências, tendo em vista os interesses e necessidades de aprendizagem pessoal, social e de conhecimento do mundo através do desenvolvimento de atividades lúdico pedagógicas.



*Handwritten signature and initials in blue ink.*



## - CATL "MUNDO MÁGICO"



O Centro de Atividades de Tempo Livres – CATL Mundo Mágico é um espaço destinado a crianças dos 3 aos 12 anos que se apresenta como uma resposta social num espaço lúdico, com preocupações socioeducativas que visam complementar o processo educativo e formativo das crianças através da participação em atividades organizadas e orientadas.

Este espaço tem como horário de funcionamento das 7h45 às 19h00, todos os dias úteis da semana, está organizado com 5 salas de atividades onde acolhe diariamente um grupo de 60 crianças que é este orientado por uma equipa formada por: 1 auxiliar de serviços gerais, 4 ajudantes de educação e 1 professora.



## - CATL "PEQUENOS CURIOSOS"

O CATL Pequenos Curiosos, surgiu por iniciativa da Câmara Municipal de Ribeira Grande, em protocolo com a Ponte Norte, ficando assim a Casa do Povo com a gestão de mais uma valência. A funcionar na escola, das 14h45 às 19h00, todos os dias da semana nos períodos extraescolares e, nas interrupções letivas com o horário das 7h45 às 19h00.

Este CATL, com uma equipa de 5 ajudantes de educação e a coordenação da professora do CATL CPPP apoia, atualmente um grupo de 60 crianças, de forma a dar a resposta social e desenvolver os objetivos e atividades a que se destina.



*Handwritten signatures and initials in blue ink.*

## - CENTRO DE DIA “SÃO JOSÉ”



A nossa Casa do Povo dispõe de um Centro de Dia, o qual pretende complementar o apoio aos idosos e seus familiares, procurando contribuir, em primeira linha, para a sua manutenção no seu meio sociofamiliar, ou seja, no seu domicílio, o mais possível, de forma, a retardar, tanto quanto viável, o processo de institucionalização de um idoso, normalmente em valência ERPI.

Deste modo, trata-se de um local que proporciona estadia ao idoso durante o dia, onde é garantida a satisfação das suas necessidades mais básicas, regressando o mesmo, à noite, à sua residência. O nosso centro de dia é uma mais-valia no contexto local da freguesia de Pico da Pedra, em matéria de serviços e equipamentos disponibilizados à comunidade sénior e, seus agregados, pela aposta na prestação de serviços cada vez mais amplos:

- Alimentação (pequeno-almoço, almoço e lanche);
- Cuidados de imagem e de higiene pessoal;
- Assistência medicamentosa e apoio de serviço nutricional;
- Ginástica sénior;
- Atividades de animação sociocultural e estimulação cognitiva (convívio, passeios, visitas guiadas, intercâmbios de natureza variadas, dinâmicas de grupo, manualidades, etc.) e, ainda de carácter religioso.

Esta valência é constituída por 7 elementos com formação em Apoio ao Idoso, Serviço Social, Serviços Gerais e Cozinha, vocacionados para apoiar 20 utentes, cujas zonas geográficas de proveniência são Pico da Pedra, Calhetas, Fenais da Luz, São Vivente Ferreira e Rabo de Peixe.

Encerrando aos fins-de-semana, este serviço funciona de 2ª a 6ª feira, das 08.00 h às 18.00 h.



*Handwritten signature*

## **- CENTRO DE CONVIVIO “SÃO JOSÉ”**

Consiste numa resposta social e parcial, que acolhe utentes autónomos e/ou semi-autónomos da nossa freguesia, sócios desta Casa do Povo. Esta valência desenvolve um conjunto de serviços e atividades manuais, sócio recreativas e culturais, que têm por objetivo combater o isolamento social da população idosa, pela vertente do convívio e de lazer, onde as iniciativas dinamizadas, procuram promover a ocupação salutar dos tempos livres dos séniores.

O nosso Centro de Convívio funciona nas tardes de 2ª, 4ª e 6ªs feiras, das 14.00 h às 17.00 h e dispõe, para além das atividades de animação propriamente ditas, serviço de transporte institucional (domicílio-valência e vice-versa), educação física sénior, bem como, lanche.



## **- FORNECIMENTO DE REFEIÇÕES AO DOMICILIO (SAD)**

A par destes equipamentos sociais, o nosso centro de dia, pelas condições materiais e, recursos humanos existentes, tem, ainda, capacidade para fornecer refeições ao domicílio, a utentes em situação de maior vulnerabilidade, provenientes das freguesias de Pico da Pedra, Calhetas e Fenais da Luz.

*[Handwritten signature]*  
*[Handwritten signature]*  
*[Handwritten signature]*

# Objetivos

**A Direção elege, para 2022, os seguintes objetivos:**

- ➔ Continuar a desenvolver esforços na estabilização do funcionamento das nossas respostas sociais, com o objetivo de se assegurar serviços de excelência, dando todo o nosso apoio à realização das atividades específicas de cada Valência e Estrutura Central;
- ➔ Proceder à demolição dos dois imóveis existentes a sul do nosso edifício sede, assim que seja aprovado pela Câmara Municipal da Ribeira Grande o Projeto do “Centro Cultural e Criativo” e obtido o devido financiamento para a sua construção;
- ➔ Unir algumas salas nos CATL “Mundo Mágico” facilitando deste modo o trabalho que diariamente é realizado com as crianças que o frequentam;
- ➔ Proceder à colocação de uma estrutura junto à entrada principal das Valências que proteja em dias de chuva os utentes que as frequentam;
- ➔ Diligenciar junto das diversas entidades governamentais a possibilidade de se assinar um acordo de cooperação que nos permita ter um funcionário a tempo inteiro na nossa Biblioteca;
- ➔ Continuar a adquirir mais obras literárias para dinamizar a nossa biblioteca “Onésimo Almeida”, apesar de se registar um número muito considerável de ofertas de livros;
- ➔ Publicar trimestralmente o nosso jornal “Voz Popular”, com o firme objetivo de se divulgar tudo quanto se faz na nossa instituição e na Comunidade Picopedrense em geral. Para o êxito deste projeto, continuamos a contar com a colaboração de alguns cronistas permanentes, das Instituições sediadas na freguesia e da população em geral;

- ➔ É nossa intenção continuar a organizar, no Verão, no nosso campo de Jogos “Octaviano Mota”, a tradicional taça do Pico da Pedra e o torneio “Marco Jesus”, com a intenção de promover serões agradáveis entre os atletas e o público que vem assistir;
- ➔ Continuar a efetuar todas as diligências possíveis que nos permita adquirir uma gleba de terreno para a construção do tão desejado pavilhão desportivo. É uma estrutura cuja necessidade há muito se faz sentir, pois estará ao serviço de jovens e adultos da freguesia, com todos os benefícios daí derivantes a nível desportivo e contribuindo para uma vida saudável;
- ➔ Com a pandemia a terminar, julgamos estarem criadas as condições para se tornar a realizar o nosso Corso Carnavalesco que, por mérito próprio, já faz parte do calendário festivo do carnaval micaelense. Há semelhança dos anos anteriores, este evento será dinamizado pela estrutura central, e desde já contamos com a imprescindível colaboração das Instituições sediadas na freguesia;
- ➔ Nos últimos anos, não temos conseguido uma forte adesão dos jovens da freguesia para as Jornadas da Juventude, tendo-se até chegado a cancelar algumas. No entanto, é nossa intenção não desistir da sua realização e implementar novas técnicas de motivação e sensibilização dos jovens, pois estamos conscientes de que se trata de um convívio fraterno e onde se alerta para a cidadania, que se deseja que cada vez mais seja exercida por todos;
- ➔ Devido à pandemia COVID-19 não nos foi possível realizar, nos últimos dois anos, o já famoso “Festival de Sopas”. No entanto, é nossa intenção, realizar este ano o V Festival de Sopas, permitindo, esta atividade, a obtenção de alguma receita e um interessante convívio entre quem confeccionou as sopas e quem as vem saborear;
- ➔ A história diz-nos, e a realidade confirma, que só em parceira se consegue realizar eventos importantes, pelo que queremos colaborar com as demais instituições sediadas na nossa freguesia. Iremos estimular este propósito,

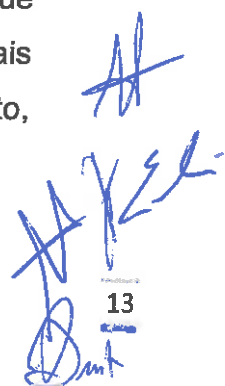

uma vez que a via da amizade e do diálogo permanente serão mais-valias para a execução dos diversos planos de atividade de todos os intervenientes;

- ➔ A sustentabilidade da nossa Instituição é uma das nossas principais preocupações e que estará sempre presente no ano em curso. As verbas provenientes dos Acordos de Cooperação são insuficientes, pelo que teremos que arranjar receitas próprias, não só para cobrir um possível défice, como também para termos verbas que nos permitam tomar outras medidas de gestão e necessárias ao bom funcionamento das diversas Valências.
- ➔ Apoiar famílias que vivem o flagelo do desemprego, através de candidaturas aos programas ocupacionais que surgem por parte da Direção Regional do Emprego, é uma prática que iremos manter, até porque tal irá permitir reforçar os demais quadros de pessoal afetos a cada valência que, por motivo de férias ou baixas de funcionários, causam alguma instabilidade ao seu normal funcionamento.
- ➔ Finalmente, é nosso propósito comemorar com dignidade e com a devida envolvência de toda a Instituição os nossos 45 anos de trabalho em prol do Pico da Pedra e suas gentes.



*[Handwritten signature]*

# Planificação de Atividades

## JANEIRO

VALÊNCIAS				
Data	Sede	CATL`S	Creche	Centro de Dia
04/01/2022				- Dia da Paz
06/01/2022		- Dia de Reis	- Dia de Reis	- Dia de Reis (lanche temático)
21/01/2022		- Decoração da valência com a temática "Inverno"		
(data a definir)		- Mercadinho da Malassada - Atividades plásticas relativas à estação "Inverno"		

## FEVEREIRO

VALÊNCIAS				
Data	Sede	CATL`S	Creche	Centro de Dia
03/02/2022		- Dia dos Amigos	- Dia dos Amigos	
10/02/2022		- Dia das Amigas	- Dia das Amigas	
14/02/2022				- Dia de S. Valentim (jogo "amigos invisíveis")
25/02/2022			- Carnaval (fantasia coletiva)	- Carnaval (lanche temático)
27/02/2022	- Corso Carnavalesco			
28/02/2022			- "Assalto de Carnaval" convívio com as crianças fantasiadas à sua escolha	



## MARÇO

VALÊNCIAS				
Data	Sede	CATL'S	Creche	Centro de Dia
01/03/2022		- Desfile de Carnaval		
07/03/2022				- Dia da Mulher (sessão de manicure e maquilhagem e distribuição de lembrança temática)
18/03/2022			- Dia do Pai	- Dia de São José (decoração de um altar)
19/03/2022		- Dia do Pai		
20/03/2022		- Decoração da valência e atividades plásticas com a temática "Primavera"		
30/03/2022	- Assembleia Geral			
(data a definir)		- Atividades plásticas relativas à estação		

## ABRIL

VALÊNCIAS				
Data	Sede	CATL'S	Creche	Centro de Dia
01/04/2022	- V Festival de Sopas		- Dia Internacional do Livro Infantil	
04/04/2022				- Páscoa (elaboração de uma lembrança temática)
07/04/2022				- Dia Mundial da Saúde (lanche e sessão de ginástica)
12/04/2021	- Romaria Quaresmal			
13/04/2022			- Páscoa (jogo "A caça dos ovos")	
14/04/2022	- Almoço dos Romeiros			
17/04/2022		- Páscoa (elaboração de prenda para família)		
18/04/2022		- Dia Nacional do Livro infantil		
24/04/2022		- Dia da Liberdade		
25/04/2022	- 25 de Abril			
29/04/2022			- Dia da Mãe	
(data a definir)		- Atividades plásticas relativas à Páscoa - Mercadinho da Pizza		

## MAIO

VALÊNCIAS				
Data	Sede	CATL'S	Creche	Centro de Dia
01/05/2022		- Dia da Mãe		
11/05/2022				- Dia da Família
13/05/2022			- Dia da Família	
15/05/2022		- Dia da Família		

## JUNHO

VALÊNCIAS				
Data	Sede	CATL'S	Creche	Centro de Dia
01/06/2022		- Dia Mundial da Criança		
15/06/2022	- Passeio dos Avós			
22/06/2022				- Santos Populares (almoço-convívio e trabalhos manuais)
(data a definir)		- Festa Final de Ano Letivo - Decoração da valência e atividades plásticas com a temática "Verão"	- Festa Final de Ano Letivo	

## JULHO

VALÊNCIAS				
Data	Sede	CATL'S	Creche	Centro de Dia
26/06/2022		- Dia dos Avós (exploração música a ser cantada aos avós) - Atividades de Férias		- Dia dos Avós (construção de um mural temático)
(data a definir)	- Torneio de Futsal "Marco Jesus"	- Atividades de Férias - Bolinhas de Sabão	- Atividades livres	

## AGOSTO

VALÊNCIAS				
Data	Sede	CATL'S	Creche	Centro de Dia
29/08/2022		- Festa Branca		
(data a definir)	- Jornadas da Juventude - Churrasco de Funcionários	- Atividades de Férias	- Atividades livres	- Passeios ao Exterior

## SETEMBRO

VALÊNCIAS				
Data	Sede	CATL'S	Creche	Centro de Dia
01/09/2022		- Início do novo ano letivo - Receção e integração das crianças no CATL	- Início do novo ano letivo	
02/09/2022				- Festa Branca
05/09/2022			- Adaptação das crianças na sala de 1 e 2 anos	
07/09/2022			- Adaptação das crianças na sala dos bebés	
16/09/2022	- Reunião com Funcionários			
21/09/2022		- Decoração da valência e atividades plásticas com a temática "Outono"		
27/09/2022				- Dia Mundial do Coração

## OUTUBRO

VALÊNCIAS				
Data	Sede	CATL'S	Creche	Centro de Dia
01/10/2022		- Dia Mundial da Música (elaboração de um instrumento musical com material reciclado)		
03/10/2022				- Dia do Idoso e da Música (sessão fotográfica)
04/10/2022		- Dia Mundial do Animal (elaboração de um cartaz com fotos)	- Dia Mundial do Animal	
14/10/2022			- Dia da Alimentação	
16/10/2022		- Dia da Alimentação (confeção de gelatina com fruta)		
17/10/2022				- Dia da Alimentação (trabalhos didáticos e jogos temáticos)
27/10/2022		- Mercadinho da Abóbora (venda de compota)		
28/10/2022			- Pão-De-Água	
29/10/2022		- Pão-De-Água - Baile de Halloween		

## NOVEMBRO

VALÊNCIAS				
Data	Sede	CATL'S	Creche	Centro de Dia
11/11/2022		- Dia de S. Martinho (convívio de Magusto)		- Dia de S. Martinho (lanche - Magusto e dinâmicas de grupo)
30/11/2022	- Assembleia Geral			
(data a definir)		- Mercadinho do bolo Lêvedo	- Dia Nacional do Pijama	

## DEZEMBRO

VALÊNCIAS				
Data	Sede	CATL'S	Creche	Centro de Dia
16/12/2022			- Visita de Natal (visita do Pai Natal à Valência e entrega de presentes)	
17/12/2022	- Jantar de Natal			
(data a definir)		- Decoração da valência e atividades plásticas com a temática "Natal" - Festa de Natal		-Almoço/ convívio de Natal



*[Handwritten signatures and initials]*

# Orçamento

COMPONENTE	VALOR (€)
<b>1. RECEITAS</b>	<b>562.417</b>
<b>1.1 Prestação de serviços</b>	<b>104.209</b>
<b>1.2 Subsídios à exploração</b>	<b>433.909</b>
<b>1.3 Outros proveitos operacionais</b>	<b>24.300</b>
1.3.1 Aluguer de espaços	13.500
1.3.2 Quotizações de sócios	3.000
1.3.3 Donativos e apoios	6.000
13.4. Apoios já recebidos incluídos no saldo de gerência anterior	1.800
<b>2. DESPESAS</b>	<b>562.417</b>
<b>2.1 Custo da Mercadoria Vendida e da Matéria Consumida</b>	<b>31.540</b>
<b>2.2 Fornecimentos e Serviços Externos</b>	<b>80.707</b>
2.2.1 Serviços especializados	38.216
2.2.1.1 Trabalhos especializados	30.966
2.2.1.2 Conservação e reparação	7.250
2.2.2 Materiais	9.341
2.2.2.1 Ferramentas e utensílios de desgaste rápido	2.041
2.2.2.2 Material de escritório	4.250
2.2.2.3 Artigos para oferta	350
2.2.2.4 Aquisição material p/ atividades	1.000
2.2.2.5 Outros	400
2.2.2.6 Jornais e revistas	800
2.2.2.7 Encargos de saúde com utentes	500
2.2.3 Energia e fluídos	15.750
2.2.3.1 Eletricidade	12.000
2.2.3.2 Combustíveis	3.750
2.2.4 Serviços diversos	17.400
2.2.4.1 Comunicação	3.050
2.2.4.2 Seguros	2.500
2.2.4.3 Limpeza, higiene e conforto	5.650
2.2.4.4 Outros serviços	6.200
2.2.4.4.1 Carnaval	3.500
2.2.4.4.2 Romeiros	100
2.2.4.4.3 Cabazes de Natal	350
2.2.4.4.4 Prémio Gilberto Bernardo	250
2.2.4.4.5 Outros	2.000
2.3 Gastos com pessoal	435.970
2.3.1 Vencimentos + Diuturnidades	276.657
2.3.2 Subsídio de alimentação	30.013
2.3.3 Subsídio de férias	23.055
2.3.4 Subsídio de Natal	23.055
2.3.5 Encargos sobre remunerações	80.691
2.3.6 Encargos programas ocupacionais	2.500
2.4 Outros gastos e perdas	1.900
2.4.1 Serviços bancários	100
2.4.2 Donativos	1.300
2.4.2.1 Fábrica da Igreja do Pico da Pedra	500
2.4.2.1 Outros não especializados	800
2.4.3 Outros	500
2.5 Investimento	12.300
2.5.1 Equipamento básico	2.500
2.5.2 Equipamento administrativo	2.500
2.5.3 Ativos intangíveis	7.300
2.5.3.1 Projeto de arquitetura e especialidades	7.300

Pico da Pedra e Sede da Casa do Povo, aos 03 de novembro de 2021

A Direção:

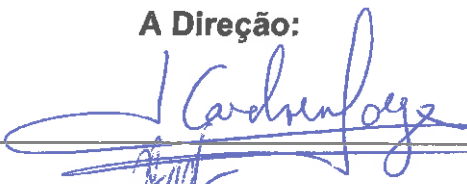
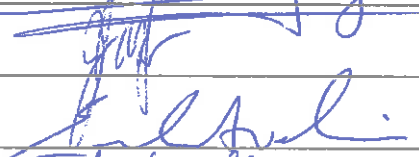
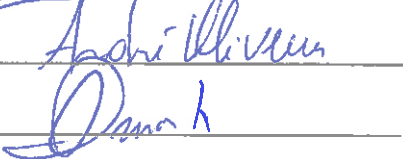
  
\_\_\_\_\_  
  
\_\_\_\_\_  
  
\_\_\_\_\_

Aprovado em Assembleia Geral

de 29 de novembro de 2021

O Presidente da Assembleia Geral:

  
\_\_\_\_\_  
(Luís Filipe Mateus Borges)