



2021

Plano de ATIVIDADES





**“Determinação, coragem e autoconfiança são
fatores decisivos para o sucesso.”**

(Dalai Lama)



2020
1
Dalai Lama

ÍNDICE

I . Mensagem da Direção -----	3
II . Organigrama -----	6
III . Caracterização Institucional -----	7
IV . Objetivos -----	12
V . Planificação de Atividades -----	15
VI .Orçamento -----	19

2
Edu
Duch
A
B

MENSAGEM DA DIREÇÃO



O presente documento integra o Plano de Atividades e o Orçamento para 2021, sistematizando e quantificando as atividades mais relevantes que nos propomos concretizar, tanto a nível da estrutura central, como as que serão realizadas pelas respectivas Valências.

Estamos, no entanto, cientes e conscientes que 2021 não será um ano fácil, pois a pandemia COVID 19 continua sem fim à vista e, com o agudizar da crise, tempos difíceis adivinham-se.

Estamos, assim, perante uma vida que será forçosamente diferente, mas que não pode levar-nos à apatia e a perder a esperança.

Neste contexto, não nos pouparemos a esforços para realizarmos as atividades programadas, sempre em conformidade com as orientações emanadas pela Autoridade de Saúde.

A manutenção e conservação da nossa sede e do parque da Lusalândia continuará a merecer uma atenção especial da nossa parte, considerando-se ser imperioso pintar o exterior deste edifício, o qual apresenta alguma degradação. Ressalve-se, que graças a uma intervenção atempada, como foi a colocação de azulejos nas paredes pelos trabalhadores das Valências, sob a orientação do Jardineiro Filipe Rui, por apresentarem sinais de humidade em muitas das salas, encontram-se agora em bom estado de conservação.

Com o confinamento e restrições a que fomos sujeitos durante o ano de 2020, não foi possível avançar com alguns projetos previstos, pelo que dar-se-á continuidade à elaboração do projeto para o novo imóvel, efetuar-se-

3
H. D. A. J.

á um parque de estacionamento provisório no quintal das duas moradias que nos pertencem e, procederemos posteriormente à sua demolição.

A construção de um pavilhão desportivo com o apoio da Câmara Municipal da Ribeira Grande continua a ser um objetivo que não abdicamos, pelo que continuaremos a envidar todos os esforços no sentido de se adquirir uma gleba de terreno que confine com esta Casa do Povo, permitindo assim a construção deste tão desejado equipamento desportivo.

É também nossa intenção, adquirir algum equipamento de ginásio ao ar livre para ser implantado no nosso espaço verde.

À semelhança dos anos anteriores, a Direção proporcionará às diversas Valências, os meios necessários a poderem desenvolver cabalmente o seu plano de atividades, proporcionando deste modo um serviço de qualidade aos nossos utentes.

Durante o ano de 2021 procurar-se-á incrementar a atividade de realização de ações e, eventos para angariação de fundos, como seja o festival de sopas, o aluguer do nosso salão, do campo de futsal, sorteios, bem como, a aposta, sempre presente, na angariação de novos sócios. Igual esforço será realizado junto da nossa população, no sentido de nos contemplarem aquando da elaboração do seu IRS com a percentagem fixada por lei.

O sonho de conseguirmos receitas próprias ainda se mantém, pelo que continuamos a estudar este assunto que consideramos importantíssimo, pois é fulcral perspetivar e acautelar o futuro.

Continuaremos a assegurar a implementação de medidas que nos possibilitem uma redução de gastos e a melhorar a qualidade na exploração das Valências.

Perante o flagelo do desemprego que, infelizmente, se faz sentir em muitos agregados familiares da nossa freguesia, e também com o propósito de se reforçar algumas equipas das Valências, de modo a se poder cumprir integralmente com as normas de segurança impostas pela pandemia do COVID 19, é nossa intenção continuar a apresentar candidaturas aos Programas Ocupacionais da Direção Regional do Emprego.

À semelhança do Plano anterior, estamos convictos de que o presente documento contém boas propostas em ações e medidas para, assegurando boas práticas de administração e gestão, cumprirmos a razão da nossa

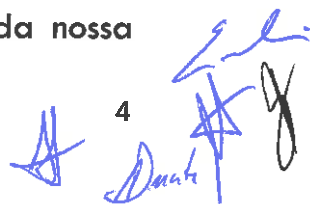
4

existência, servindo a população, indo ao encontro dos desejos dos nossos Associados e, projetarmos esta Instituição para o exterior como uma IPSS de referência. Queremos continuar a estar sempre na vanguarda das respostas sociais, construindo soluções personalizadas e inovadoras.

Como sempre temos afirmado, estes objetivos só poderão ser concretizados se continuarmos a contar com a colaboração dos trabalhadores desta Casa do Povo, através do seu empenhamento e trabalho na valorização e, engrandecimento da Instituição em que prestam serviço.

Pico da Pedra, 4 de novembro de 2020

A DIREÇÃO

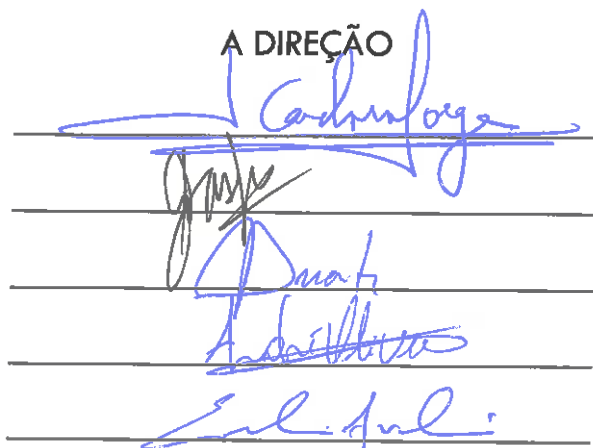

The image shows four handwritten signatures in blue ink on a set of horizontal lines. The signatures are written in a cursive style. The first signature is the largest and most prominent, followed by three smaller ones stacked vertically below it.

II

ORGANIGRAMA

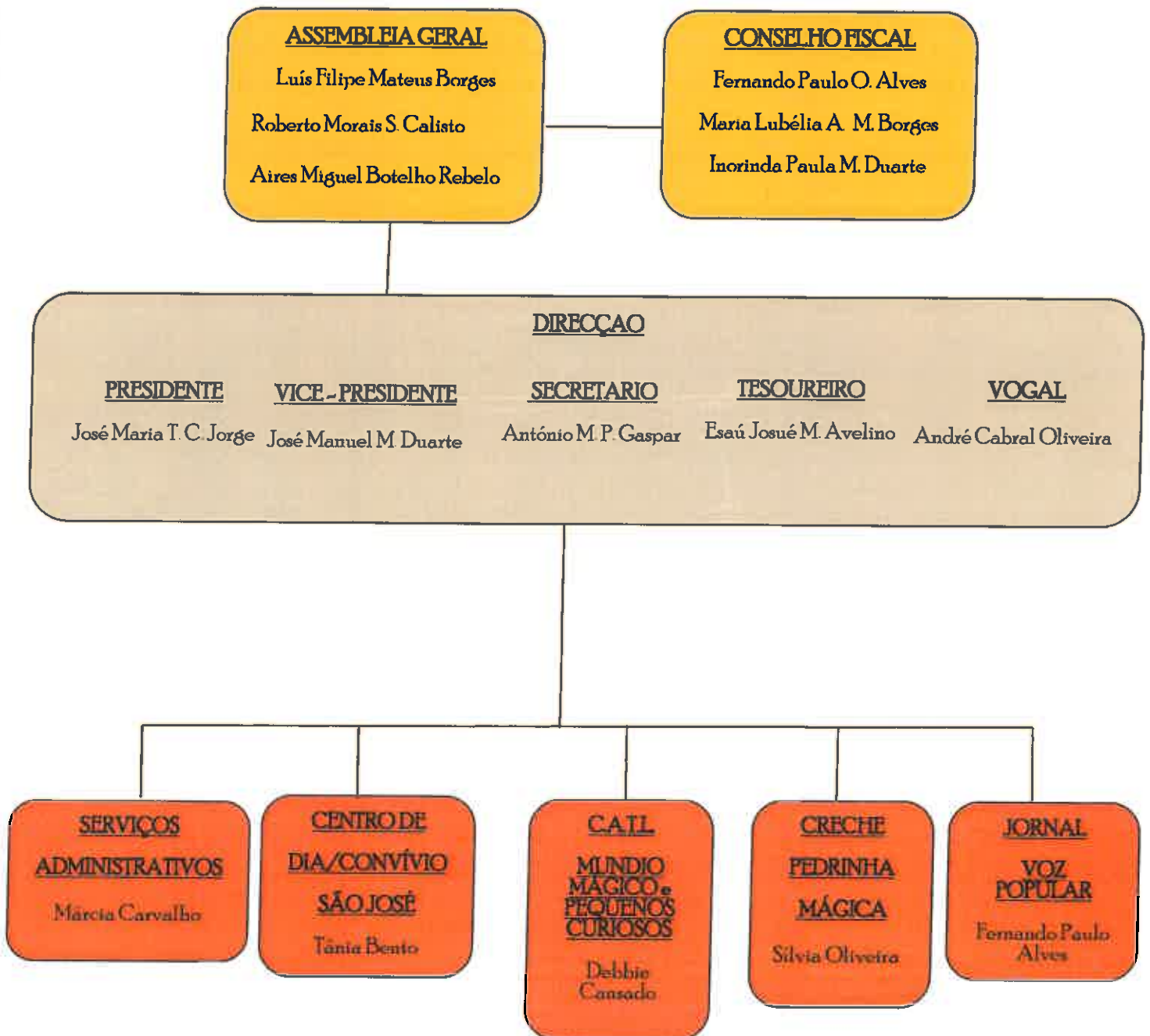

[Handwritten signatures and initials]

III

CARACTERIZAÇÃO INSTITUCIONAL

CRECHE PEDRINHA MÁGICA



No âmbito do apoio à primeira infância, a nossa valência de creche representa uma resposta social vocacionado que acolhe, como seu principal público-alvo, crianças até aos 3 anos de idade, em que para isso, ajusta o seu horário de funcionamento, com abertura pelas 07.45 h e o fecho pelas 18.30 h, estando ativa, de 2ª a 6ª feira.

Desde o seu surgimento, em 2008, até à presente data, a “Pedrinha Mágica” tem um quadro de pessoal previsto de acordo com o estipulado na legislação, que não tem sofrido alterações em número e/ou categoria profissional, sendo que os seus elementos prestam apoio a três salas, a sala dos bebés com capacidade para acolher 8 bebés; a sala de 1 ano, com capacidade para 12 crianças e, a sala dos 2 anos, destinada para 15 crianças.

Esta valência possui a par destas três salas, um refeitório, sala de isolamento, lavandaria, instalações sanitárias adequadas à sua faixa etária, assim como, pátio exterior e acessos ao parque infantil da Instituição, com grande afluência na época de Verão.



7
A. Duarte

CATL “MUNDO MÁGICO”

Este CATL em funcionamento na nossa Instituição, tem acolhido uma faixa etária mais diversificada, que abrange crianças dos 3 aos 10 anos de idade, que estejam integradas no ensino escolar, durante uma parte do dia, coincidentemente, nos períodos extraescolares e a tempo inteiro nas interrupções letivas.



Considerando este contexto, o seu atual quadro de pessoal, é o que se encontra definido ao abrigo da legislação vigente que apoia 60 crianças.

Para além de possuir diversas salas temáticas no seu interior, este CATL acede, com grande frequência, a uma extensa zona de lazer, como o nosso parque infantil, zonas verdes e polidesportivo, com especial incidência nos dias de Verão.



CATL “PEQUENOS CURIOSOS”



Esta nova valência Institucional, nascida em setembro de 2015, é fruto de uma parceria da Câmara Municipal de Ribeira Grande, protocolada com A Ponte Norte (Cooperativa de Ensino DES. da Ribeira Grande), impulsionando a Casa do Povo a dinamizar mais um projeto na sua existência, por seu turno, com a gestão de mais um centro de atividades de tempos livres, que funciona na EB1/JI Prof. António Augusto da Mota Frazão.

A prossecução destes objetivos e das atividades a que se destina, impulsiona que este equipamento social seja coordenado pela professora do CATL “Mundo Mágico”, com a cooperação de 4 ajudantes de educação que, se encontram a prestar serviço a tempo parcial que dão apoio, atualmente, a 50 crianças. Á semelhança do anterior funciona após horário letivo e tempo inteiro nas interrupções escolares.



CENTRO DE DIA E CONVÍVIO “SÃO JOSÉ”

O Centro de Dia funciona de 2ª a 6ª feira, das 08:00 h às 18:30 h, sendo que os serviços de que dispõem os idosos nesta resposta social, são prestados por um quadro de pessoal, definido de acordo com os termos da legislação em vigor.

Ao abrigo dos mais recentes *Acordos de Cooperação*, do ISSA, esta valência tem uma nova capacidade de admissão, na ordem dos 20 utentes.



Para além do Centro de Dia, a Casa do Povo também dispõe de um Centro de Convívio que funciona nas tardes de 3ª e 5ª feira, para sócios institucionais, das 14.00 h às 17.00 h, sendo que este espaço tem capacidade para acolher 40 idosos.

SERVIÇO DE REFEIÇÕES NO DOMICÍLIO

Quando por qualquer impedimento de força maior, agregados e utentes a título individual, não dispõem de capacidades para assegurar a sua alimentação, o nosso centro de dia, com a sua atual capacidade de pessoal, tem também o serviço de entrega de refeições no domicílio, serviços este que pode confeccionar até 30 refeições/marmitas diárias.



IV

OBJETIVOS

A Direção elege para 2021, os seguintes objetivos:

- ✚ Prosseguir com o desenvolvimento dos mais variados esforços necessários para a estabilização do funcionamento das nossas respostas sociais, demais Valências e Serviços Administrativos, sempre com a aspiração de assegurar serviços de qualidade e excelência, contribuindo nas atividades específicas de cada uma.
- ✚ Apesar de ainda não se ter proporcionado, é outro objetivo para a atual Direção reunir as condições necessárias para se proceder à demolição dos dois imóveis localizados a Sul da Instituição, que são nossa atual propriedade.
- ✚ Continuar a adquirir mais obras literárias para dinamizar a nossa biblioteca “Onésimo Almeida”.
- ✚ A cada dois meses, o Jornal “Voz Popular” desta Casa do Povo continua a ser produzido com o firme objetivo de divulgar tudo quanto se faz na nossa instituição e, na Comunidade Picopedrense em geral. Esta iniciativa crê-se viável continuando a pedir a colaboração das diversas Instituições da freguesia e, da população em geral.
- ✚ No setor desportivo, pretende-se continuar a organizar, no nosso campo de Futsal “Octaviano Mota”, a tradicional taça do Pico da Pedra e torneio “Marco Jesus”, com a intenção de promover a vertente do convívio, entre os participantes e o público que vem assistir.
- ✚ Pese embora, estar a ser difícil de conquistar, continua bem vincado nesta Direção, a aspiração de se adquirir uma gleba de terreno, capaz de permitir a construção do tão desejado pavilhão desportivo, um espaço que iria beneficiar inúmeros atletas da freguesia, de vários grupos etários, pelo que continuaremos a envidar esforços neste sentido.



✚ O Corso Carnavalesco do Pico da Pedra, por mérito próprio, como já faz parte do calendário festivo do nosso Carnaval será dinamizado pela estrutura central e desde já contamos, com a imprescindível colaboração das Instituições sediadas na freguesia.



✚ Apesar de, nos últimos anos não termos registado a adesão dos jovens da freguesia, pretende-se conduzir mais umas Jornadas da Juventude, conscientes de que esta atividade tem grande potencialidade, pois oferece aos jovens um dia de convívio fraterno, como também, de sensibilização para a cidadania, que se deseja cada vez mais exercida por todos.

✚ Não tendo sido possível realizar em 2020 o Festival de Sopas, devido á pandemia COVID-19, é nossa intenção envidar todos os esforços, no sentido de se realizar este ano o V Festival de Sopas, permitindo, esta atividade, a obtenção de alguma receita e um interessante convívio entre quem confeccionou as sopas e quem as vem saborear.

✚ Promover cursos em horário pós-laboral, exposições e conferências temáticas, são atividades que contarão, uma vez mais com o nosso aval e motivação, à semelhança do que já temos vimos a fazer.

✚ Colaborar com as demais instituições sediadas na nossa freguesia, pelo fomento das relações entre todos, é outra resolução que prometemos estimular, uma vez que, a via da amizade e do diálogo permanente, serão mais-valias para a execução dois diversos planos de atividade de todos os intervenientes.

✚ Mesmo conscientes das muitas dificuldades financeiras com que, dia-a-dia, temos sido confrontados, já que as verbas provenientes dos Acordos de Cooperação, tendo por base o valor padrão, são insuficientes para assegurar o normal funcionamento das nossas Valências, iremos envidar esforços e outras iniciativas de diversa índole para possuir verbas que nos permitam realizar atividades, no âmbito da estrutura central. As receitas próprias têm advindo a esta Instituição do ato de

alugar alguns espaços da CPPP, como o nosso salão (agora interrompido devido à pandemia) e do campo de futsal “Octaviano Mota.

- ✚ Para tentar reforçar os demais quadros de pessoal afetos a cada valência que, por motivo de férias ou baixas de funcionários, causam alguma instabilidade, mas também com o propósito de se apoiar famílias que vivem o flagelo do desemprego, iremos, dentro das nossas possibilidades, concorrer aos programas de ocupacionais que vierem a surgir por parte da Direção Regional do Emprego ou outros.



V

PLANIFICAÇÃO DE ATIVIDADES

JANEIRO

SEDE	CATL'S	CRECHE	CENTRO DIA
	<ul style="list-style-type: none"> •Dia de Reis •Decorações temáticas e atividades plásticas •Dia de Amigos e das Amigas 	<ul style="list-style-type: none"> •Dia de Reis •Decorações temáticas e atividades plásticas •Dia de Amigos e das Amigas •comemoração semanal de aniversários 	<ul style="list-style-type: none"> •Dia de Reis •Dia da Paz •Dia de Amigos e das Amigas •comemoração mensal de aniversários

FEVEREIRO

SEDE	CATL'S	CRECHE	CENTRO DIA
<ul style="list-style-type: none"> •CORSO CARNAVALESCO 	<ul style="list-style-type: none"> •Desfile de Carnaval 	<ul style="list-style-type: none"> •Dia da Fantasia Livre •comemoração semanal de aniversários 	<ul style="list-style-type: none"> •Dia de S. valentim •Vivência do Carnaval •comemoração mensal de aniversários

MARÇO

SEDE	CATL'S	CRECHE	CENTRO DIA
	<ul style="list-style-type: none"> • Dia do Pai • decorações temáticas e atividades plásticas 	<ul style="list-style-type: none"> • Dia do Pai • comemoração semanal de aniversários 	<ul style="list-style-type: none"> • Dia de S. José • Dia da Mulher • comemoração mensal de aniversários

ABRIL

SEDE	CATL'S	CRECHE	CENTRO DIA
<ul style="list-style-type: none">• Romaria quaresmal de idosos e crianças• almoço aos Romeiros da freguesia• comemorações do 25 abril	<ul style="list-style-type: none">• vivência da Páscoa e atividades plásticas• Dia da Liberdade• Dia do Livro Infantil• Romaria quaresmal de idosos e crianças	<ul style="list-style-type: none">• Dia Internacional do Livro Infantil• Vivência da Páscoa• Dia da Mãe• comemoração semanal de aniversários	<ul style="list-style-type: none">• Dia Mundial da Saúde• Vivência da Páscoa• Romaria quaresmal de idosos e crianças• comemoração mensal de aniversários

MAIO

SEDE	CATL'S	CRECHE	CENTRO DIA
	<ul style="list-style-type: none">• Dia da Mãe• Dia Mundial da Família	<ul style="list-style-type: none">• Dia da Família• comemoração semanal de aniversários	<ul style="list-style-type: none">• Dia da Pastelaria• comemoração mensal de aniversários

JUNHO

SEDE	CATL'S	CRECHE	CENTRO DIA
<ul style="list-style-type: none">• Passeio dos avós• Festa de Final de Ano CPPP	<ul style="list-style-type: none">• Dia Mundial da Criança• decorações temáticas e expressão plástica• Festa de Final de Ano Letivo	<ul style="list-style-type: none">• Festa de final de ano letivo• comemoração semanal de aniversários	<ul style="list-style-type: none">• festa de final de ano letivo• Santos populares• comemoração mensal de aniversários

JULHO

SEDE	CATL'S	CRECHE	CENTRO DIA
<ul style="list-style-type: none">•Campeonato de Futsal e Taça "Marco Jesus"•almoço-convívio com os ativos da Escola	<ul style="list-style-type: none">•Dia dos Avós•Atividades de férias	<ul style="list-style-type: none">•Atividades Livres•comemoração semanal de aniversários	<ul style="list-style-type: none">•Dia dos Avós•passeios ao exterior•comemoração mensal de aniversários

AGOSTO

SEDE	CATL'S	CRECHE	CENTRO DIA
<ul style="list-style-type: none">• Jornadas da Juventude• Churrasco-convívio dos funcionários	<ul style="list-style-type: none">• Atividades de férias• Festa Branca	<ul style="list-style-type: none">• Atividades Livres• comemoração semanal de aniversários	<ul style="list-style-type: none">• Passeios ao exterior• comemoração mensal de aniversários

SETEMBRO

SEDE	CATL'S	CRECHE	CENTRO DIA
	<ul style="list-style-type: none">•Preparação do Ano letivo•recepção de crianças•decorações temáticas e atividades plásticas	<ul style="list-style-type: none">•Preparação do Ano letivo•Adaptação de crianças•comemoração semanal de aniversários	<ul style="list-style-type: none">•Festa Branca•comemoração mensal de aniversários

OUTUBRO

SEDE	CATL'S	CRÉCHE	CENTRO DIA
	<ul style="list-style-type: none">•Dia Mundial da Música•Dia do Animal•Dia Mundial da Alimentação•Mercadinho da Abóbora•Pão por Deus	<ul style="list-style-type: none">•Dia Mundial do Animal•Dia Mundial da Alimentação•comemoração semanal de aniversários	<ul style="list-style-type: none">•Dia da Música e do Idoso•Dia da Alimentação•comemoração mensal de aniversários

NOVEMBRO

SEDE	CATL'S	CRÉCHE	CENTRO DIA
<ul style="list-style-type: none">•Festival de Sopas	<ul style="list-style-type: none">•Dia de S. Martinho•Dia Nacional do Pijama	<ul style="list-style-type: none">•Pão por Deus•Dia Nacional do Pijama•comemoração semanal de aniversários	<ul style="list-style-type: none">•Dia de S. Martinho•comemoração mensal de aniversários

DEZEMBRO

SEDE	CATL'S	CRÉCHE	CENTRO DIA
<ul style="list-style-type: none">•Jantar de Natal da Instituição•Festa de Natal das valências	<ul style="list-style-type: none">•Vivência do Natal•Decorações temáticas e atividades plásticas•Festa de Natal das valências	<ul style="list-style-type: none">•Visita de natal à valência•comemoração semanal de aniversários	<ul style="list-style-type: none">•Festa de natal das valências•Vivência da quadra natalícia•comemoração mensal de aniversários

VI

ORÇAMENTO

DESPESAS

Materiais Consumíveis

Géneros Alimentícios	33 100,00 €
Fornecimento e Serviços Externos	
Eletricidade	11 400,00 €
Combustíveis	5 100,00 €
Ferram. e utens. de desgaste rápido	1 500,00 €
Material Didático	750,00 €
Material de escritório	1 900,00 €
Trabalhos especializados	5 150,00 €
Honorários	23 000,00 €
Fardamento e Rouparia	2 000,00 €
Limpeza, higiene e conforto	7 500,00 €
Comunicação	2 500,00 €
Seguros	
Edifício e automóvel	2 500,00 €
Outros	1 000,00 €
Conservação e Reparação	
Viaturas	1 050,00 €
Outros	7 500,00 €
Outros Fornecimentos e Serviços	
Carnaval	3 500,00 €
Jornal "Voz Popular"	800,00 €
Outros	2 500,00 €
Custos com o Pessoal	
Vencimentos	251 950,00 €
Subsídios de férias	21 880,00 €
Subsídios de Natal	21 880,00 €
Subsídio de alimentação	25 400,00 €
Diuturnidades	16 000,00 €
Encargos sobre remunerações	71 070,00 €
Encargos programas ocupacionais	2 500,00 €
Imobilizações Corpóreas	
Equipamento Básico	500,00 €
Equipamento Administrativo	500,00 €
Investimentos	
Moradia Restante	- €
Gastos e Perdas	
Serviços bancários	100,00 €
Outros	500,00 €
Donativos	
Fábrica da Igreja do Pico da Pedra	500,00 €
Outros não especializados	800,00 €
TOTAL	526 330,00 €

RECEITAS

Comparticipação e Subsídios

Comp. Financeira -Protocolos	370 130,00 €
Comp. Financeira - Utentes	100 800,00 €
Comparticipação CMRG	8 500,00 €
DRSS	6 000,00 €
Programa ATL - Escolas	22 400,00 €

Proveitos Operacionais

Aluguer de espaços	9 700,00 €
Quotizações de Sócios	2 800,00 €
Donativos	6 000,00 €
TOTAL	526 330,00 €

Pico da Pedra e Sede da Casa do Povo, aos 04 de novembro de 2020

A Direção:

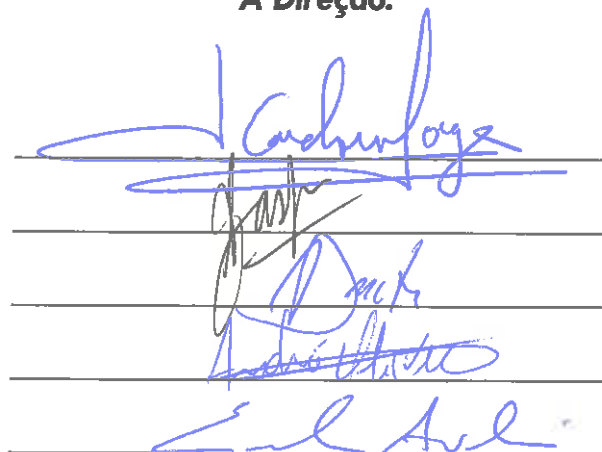

Cachupone
D. M. B.
Luís Filipe
Luís Filipe

Aprovado em Assembleia Geral

De 13 de novembro de 2020

Presidente da Assembleia Geral:

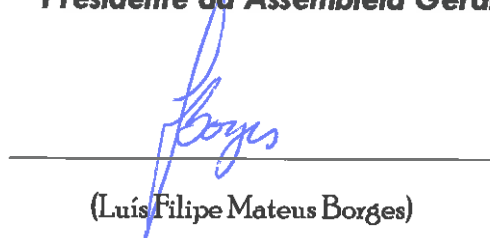

Luís Filipe

(Luís Filipe Mateus Borges)